

# 保証レポート

SEASON REPORT OF IWATE GUARANTEE

NO. 2

2025



## ▶ Contents

PR corner : 「令和7年度地域中小企業応援キャンペーン」7月～10月実績／創業者セミナーを開催しました！ほか

INTERVIEW : 金融機関インタビュー／北日本銀行 宮古支店／岩手銀行 大船渡支店

BUSINESS Report : 企業紹介／株式会社たろう観光ホテル／株式会社海楽荘



# 令和6年度～令和8年度 中期事業計画

## 経営理念

岩手県信用保証協会は、積極的な「信用保証」ときめ細かい「経営支援」を通して、中小企業の金融円滑化と持続的成長を促し、地域経済の振興に貢献します。

## ビジョン

寄り添う！ 支える！ そしてともに走る！

## 基本方針

すべては中小企業支援のために…

- ▶ 企業の持続的発展のため、**金融・経営両面の一体型支援**に取り組みます。
- ▶ 創造的破壊により**経営資源を中小企業支援に集中**します。
- ▶ 職員が**生き生きと働ける職場づくり**を推進します。

### 保証・期中部門

- 必要十分な信用供与
- 業務効率化による経営資源の集中
- ニーズに応える保証制度の創設
- 金融機関との連携による期中管理の早期対応

### 経営支援部門

- コロナ禍で過大な債務を負った企業への支援
- 創業から成長、再生(再チャレンジ)、事業承継まで企業のライフステージに応じた伴走支援
- 東日本大震災で被災した企業等への継続的支援
- 効果的な経営支援手法の深化
- 関係機関との連携協調体制の強化

### 回収部門

- 迅速な対応による適正な回収と求償権管理
- 企業、個人の再生支援への取り組み
- 効率的な求償権管理体制への変革

### その他間接部門

- 組織の活性化
- デジタル化推進と体制整備
- コンプライアンス態勢の維持・強化、反社会的勢力排除の徹底



# 保証レポート

SEASON REPORT OF IWATE GUARANTEE

NO. 2

2025

## 目次

### ▶ DATA 業務概況データ

04 令和7年度 第二四半期の業務概況

### ▶ PR corner PRコーナー

06 「令和7年度地域中小企業応援キャンペーン」7月～10月実績

09 創業者セミナーを開催しました！

10 「令和7年度中小企業事業継続支援情報交換会」を開催しました

11 「期中管理・求償権回収業務勉強会」を開催しました

令和7年度 第二四半期の業務概況データ

### ▶ INTERVIEW 金融機関インタビュー

12 File 03：北日本銀行 宮古支店

14 File 04：岩手銀行 大船渡支店

### ▶ BUSINESS Report 企業紹介

16 株式会社たろう観光ホテル

17 株式会社海楽荘

### ▶ ようこそ わが部署へ

18 岩手県信用保証協会 宮古支所／大船渡支所

19 お知らせ

■ 表紙の写真  
中尊寺 弁財天堂（平泉町）  
■ 扉の写真  
松川溪谷（八幡平市）



## 令和7年度 第二四半期の業務概況

## 保証承諾状況および保証債務残高状況について

(単位：千円、%)

項 目	保証承諾			保証債務残高		
	件 数	金 額	前年比	件 数	金 額	前年比
7 月	593	6,095,190	115.3	28,351	279,065,010	91.9
8 月	475	5,140,198	133.6	28,339	277,933,347	92.4
9 月	649	8,001,371	139.7	28,371	278,235,830	93.2
上期累計	3,166	31,434,299	66.7	平均残高 (R6.10~R7.9)	286,312,044	93.0

保証承諾

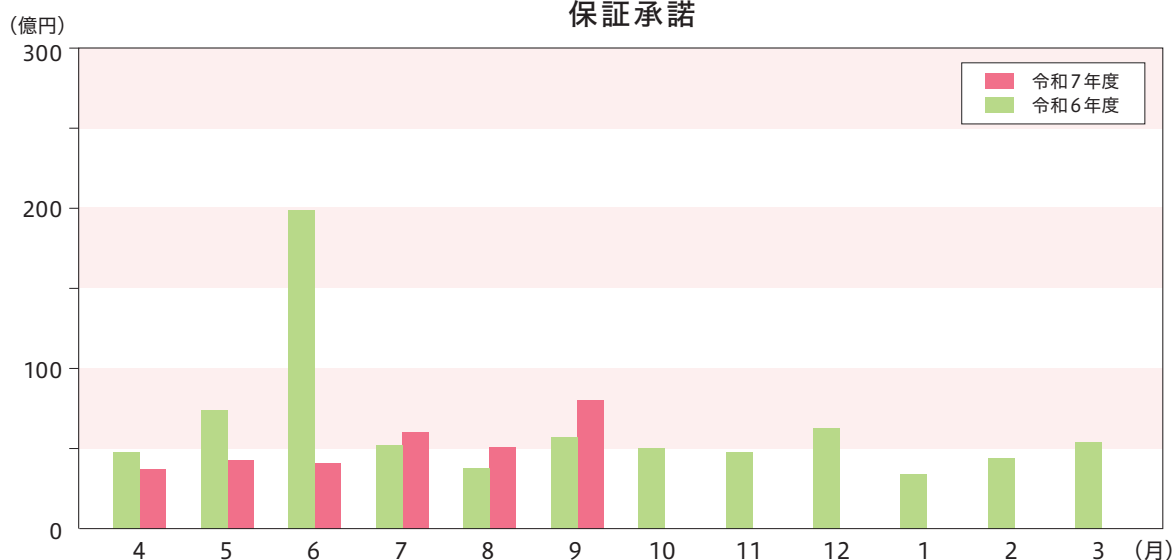

保証債務残高

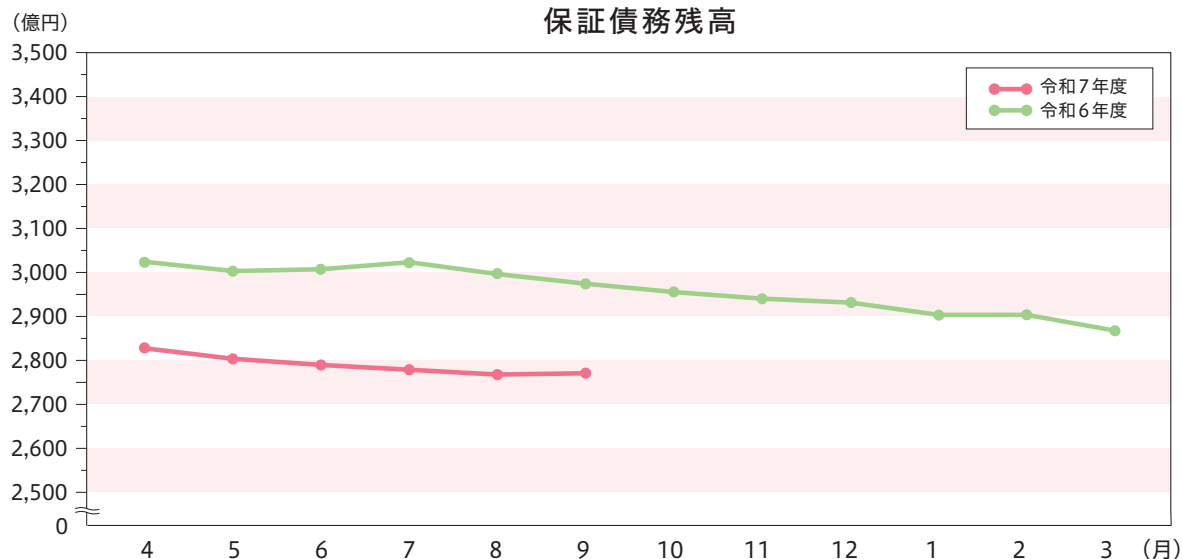

## 事故報告状況および代位弁済状況について

(単位：千円、%)

項 目	事故受付			代位弁済		
	件 数	金 額	前年比	件 数	金 額	前年比
7 月	72	625,138	111.5	32	407,748	152.7
8 月	53	376,745	107	33	309,640	44.4
9 月	42	289,601	82.7	23	158,046	34.7
上期累計	320	3,107,570	112.2	218	2,174,575	93.5

(百万円)

事故報告受付額の推移

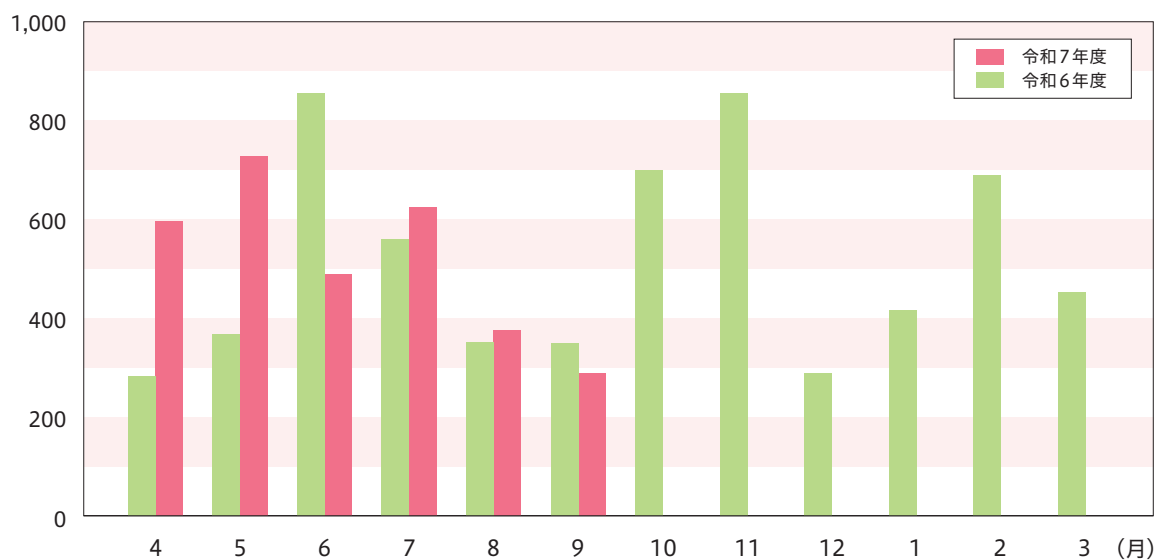

(百万円)

代位弁済額の推移

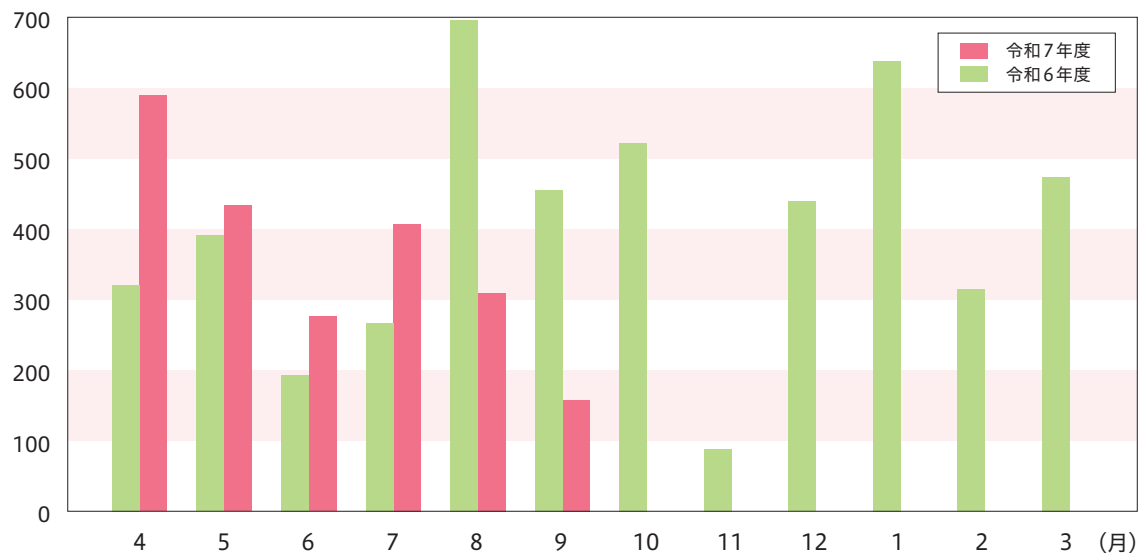

# 「令和7年度地域中小企業応援キャンペーン」7月～10月実績

## A グループ

(単位：千円・グループ別ポイント順)

金融機関名	①小規模事業者 に対する保証	②短期継続保証	③別保証 別保証 別保証	④協調支援 による保証	⑤経営者保証を 付さない保証	⑥利用企業者数 ポイント	ポイント 合計	債務残高
一関信金 駅前支店	380	300	500	300	250	50	1,780	3,264,093
東北銀行 遠野支店	80	50	1,100	400	100	50	1,780	2,524,210
岩手銀行 平舘支店	200	200	100	400	600	0	1,500	4,546,548
岩手銀行 大船渡支店	520	100	100	300	250	0	1,270	5,290,085
北日本銀行 北上支店	60	700	0	50	350	0	1,160	3,293,768
宮古信金 本店	260	50	500	150	50	0	1,010	3,263,701
岩手銀行 花巻支店	340	50	200	200	150	0	940	8,311,821
東北銀行 青山支店	60	150	300	300	0	50	860	2,078,957
岩手銀行 釜石支店	300	0	200	50	250	0	800	5,144,388
岩手銀行 遠野支店	40	100	500	50	50	50	790	2,497,611
北日本銀行 釜石支店	80	0	500	100	100	0	780	1,834,255
岩手銀行 水沢支店	380	0	200	100	50	0	730	7,142,155
北上信金 本店	220	100	0	300	50	50	720	2,416,464
岩手銀行 二戸支店	220	0	100	100	250	0	670	4,426,768
北日本銀行 青山町支店	60	50	300	200	50	0	660	2,295,028
東北銀行 大船渡支店	200	0	100	150	100	50	600	3,129,742
東北銀行 水沢支店	100	0	200	250	0	50	600	3,958,252
岩手銀行 宮古中央支店	380	0	100	50	50	0	580	5,384,397
東北銀行 宮古支店	80	0	100	350	0	50	580	2,983,696
岩手銀行 北上支店	200	50	100	50	150	0	550	7,304,621
一関信金 東山支店	200	0	200	50	0	50	500	1,698,754
東北銀行 久慈支店	140	100	100	150	0	0	490	4,130,619
北日本銀行 大船渡支店	120	50	0	200	50	50	470	1,717,388
岩手銀行 千厩支店	200	200	0	0	50	0	450	2,344,299
東北銀行 花巻支店	100	0	200	100	0	50	450	4,157,496
北日本銀行 平舘支店	60	0	0	250	100	0	410	1,928,247
北日本銀行 一関支店	140	0	0	100	100	50	390	2,252,013
東北銀行 北上営業部	40	250	0	0	50	50	390	6,179,891
東北銀行 滝沢支店	40	50	0	300	0	0	390	1,890,323
岩手銀行 中ノ橋支店	180	100	0	50	50	0	380	4,256,980
一関信金 花泉支店	180	0	100	50	0	50	380	1,837,093
東北銀行 釜石支店	20	0	200	150	0	0	370	1,959,821
一関信金 本店	80	0	100	150	0	0	330	2,269,622

金融機関名	①小規模事業者 に対する保証	②短期継続保証	③別保証 別保証 別保証	④協調支援 による保証	⑤経営者保証を 付さない保証	⑥利用企業者数 ポイント	ポイント 合計	債務残高
岩手銀行 材木町支店	60	0	200	50	0	0	310	1,694,496
北日本銀行 久慈支店	60	0	200	50	0	0	310	2,463,753
岩手銀行 都南支店	100	0	100	50	0	50	300	2,297,219
北日本銀行 水沢支店	200	0	100	0	0	0	300	2,795,295
花巻信金 本店	140	0	0	50	50	50	290	1,622,780
岩手銀行 岩泉支店	80	0	100	0	50	50	280	1,883,992
岩手銀行 一関支店	180	0	100	0	0	0	280	4,264,662
岩手銀行 久慈中央支店	180	100	0	0	0	0	280	5,311,596
北日本銀行 大通支店	60	50	0	50	50	50	260	2,528,100
一関信金 千厩支店	160	50	0	50	0	0	260	1,755,049
岩手銀行 本店	40	0	0	100	100	0	240	3,146,657
東北銀行 見前支店	20	0	100	50	0	50	220	2,117,998
東北銀行 大通支店	40	50	0	100	0	0	190	4,206,195
北日本銀行 宮古支店	60	0	0	0	100	0	160	2,505,406
岩手銀行 青山町支店	60	50	0	0	50	0	160	3,374,275
東北銀行 一関支店	60	50	0	50	0	0	160	3,830,591
東北銀行 夕瀬支店	100	0	0	0	0	50	150	1,643,174
北日本銀行 都南支店	40	0	0	0	50	50	140	2,140,869
北上信金 藤根支店	140	0	0	0	0	0	140	1,805,962
北日本銀行 本店	20	50	0	0	50	0	120	3,688,988
北日本銀行 摺沢支店	120	0	0	0	0	0	120	1,741,032
岩手銀行 大通支店	60	0	0	0	50	0	110	3,674,566
北日本銀行 花巻支店	60	0	0	0	50	0	110	3,877,620
岩手銀行 江刺支店	60	0	0	50	0	0	110	1,707,980
北日本銀行 肴町支店	60	0	0	0	0	50	110	1,804,037
北日本銀行 前沢支店	60	0	0	0	0	50	110	1,847,818
東北銀行 都南支店	0	0	100	0	0	0	100	2,189,139
岩手銀行 矢巾支店	60	0	0	0	0	0	60	1,862,349
花巻信金 一日市支店	60	0	0	0	0	0	60	1,813,355
岩手銀行 みたけ支店	40	0	0	0	0	0	40	2,028,959
東北銀行 本店	20	0	0	0	0	0	20	3,135,564
東北銀行 本宮支店	20	0	0	0	0	0	20	3,001,984
北日本銀行 材木町支店	20	0	0	0	0	0	20	1,686,711

## ■ B グループ

金融機関名	① 小規模事業者 に対する保証	② 短期継続保証	③ 別保証 協調支援型特 別保証	④ 協調支援によ る保証	⑤ 経営者保証を 付さない保証	⑥ ポイント 利用企業者数	ポイント 合計	債務残高
一関信金 山目支店	120	50	600	350	0	0	1,120	1,443,599
宮古信金 千徳支店	80	0	700	0	0	0	780	713,530
盛岡信金 二戸支店	360	0	0	250	50	50	710	1,076,780
東北銀行 みたけ支店	20	200	100	200	100	50	670	1,161,331
北日本銀行 遠野支店	0	100	300	100	50	0	550	1,487,716
水沢信金 駅前支店	240	50	100	100	0	50	540	1,265,702
東北銀行 黒石野支店	120	0	200	100	50	50	520	1,424,352
東北銀行 紫波支店	40	100	100	150	50	50	490	1,269,881
花巻信金 若葉町支店	120	0	0	100	150	50	420	1,203,909
岩手銀行 沼宮内支店	160	50	100	100	0	0	410	1,305,182
水沢信金 江刺支店	220	0	0	50	50	50	370	1,083,854
北上信金 むらさきの支店	40	200	0	0	100	0	340	1,214,990
水沢信金 南支店	180	0	100	0	0	50	330	976,952
北日本銀行 岩泉支店	60	50	0	0	150	50	310	1,124,507
気仙沼信金 盛支店	200	0	0	100	0	0	300	996,441
水沢信金 原中支店	100	0	100	50	0	50	300	754,029
東北銀行 沼宮内支店	40	0	0	200	0	50	290	896,140
岩手銀行 津志田支店	140	0	100	0	0	50	290	1,022,527
盛岡信金 都南支店	180	0	0	50	0	50	280	737,100
岩手銀行 本宮支店	20	0	0	50	150	50	270	784,118
北日本銀行 緑が丘支店	20	0	100	100	0	50	270	865,855
東北銀行 二戸支店	120	0	100	0	0	50	270	915,152
東北銀行 江刺支店	60	50	0	100	0	50	260	1,283,451
岩手銀行 上田支店	100	0	100	0	0	50	250	875,492
盛岡信金 西根支店	140	0	0	0	100	0	240	797,477
岩手銀行 仙北町支店	40	0	100	50	0	50	240	1,025,464
北上信金 大堤支店	40	100	0	50	0	50	240	701,701
岩手銀行 雫石支店	20	0	0	0	200	0	220	1,294,573
岩手銀行 松園支店	20	50	0	50	50	50	220	740,559
北日本銀行 江刺支店	60	0	100	50	0	0	210	729,148
東北銀行 南大通支店	60	0	100	0	0	50	210	1,127,025
北上信金 柳原支店	160	0	0	0	0	50	210	1,113,016
北日本銀行 本町支店	0	0	100	50	0	50	200	941,591
北日本銀行 雫石支店	40	50	0	0	100	0	190	821,044
北日本銀行 石鳥谷支店	40	0	0	150	0	0	190	1,303,688
盛岡信金 青山町支店	180	0	0	0	0	0	180	1,238,245

金融機関名	① 小規模事業者 に対する保証	② 短期継続保証	③ 別保証 協調支援型特 別保証	④ 協調支援によ る保証	⑤ 経営者保証を 付さない保証	⑥ ポイント 利用企業者数	ポイント 合計	債務残高
盛岡信金 紫波支店	180	0	0	0	0	0	180	720,680
北日本銀行 大槌支店	20	50	100	0	0	0	170	935,920
北上信金 常盤台支店	60	0	0	0	50	50	160	1,314,762
東北銀行 矢巾支店	60	0	0	50	0	50	160	816,541
岩手銀行 紫波支店	60	0	100	0	0	0	160	1,361,277
盛岡信金 本町支店	100	0	0	0	0	50	150	747,757
北日本銀行 沼宮内支店	40	50	0	0	0	50	140	1,049,375
盛岡信金 本店	20	0	100	0	0	0	120	1,299,033
水沢信金 前沢支店	60	0	0	0	0	50	110	815,508
花巻信金 南支店	0	0	0	0	50	50	100	1,233,373
岩手銀行 緑が丘支店	0	0	0	100	0	0	100	1,178,688
青森みちのく 盛岡支店	0	0	0	50	0	50	100	945,026
七十七銀行 盛岡支店	0	0	0	50	0	50	100	1,575,485
水沢信金 本店	100	0	0	0	0	0	100	1,203,094
北日本銀行 二戸支店	40	0	0	0	50	0	90	749,087
北日本銀行 南大通支店	40	0	0	0	0	50	90	1,423,992
北日本銀行 紫波支店	40	0	0	0	0	50	90	871,164
盛岡信金 大通支店	80	0	0	0	0	0	80	1,307,760
北上信金 東支店	20	50	0	0	0	0	70	798,456
北日本銀行 館坂支店	60	0	0	0	0	0	60	1,111,222
盛岡信金 材木町支店	60	0	0	0	0	0	60	797,771
岩手銀行 湯沢センター支店	0	0	0	0	50	0	50	1,068,005
東北銀行 太田支店	0	0	0	0	0	50	50	729,082
東北銀行 一戸支店	0	50	0	0	0	0	50	765,035
花巻信金 石鳥谷支店	0	0	0	0	0	50	50	811,489
北日本銀行 本宮支店	40	0	0	0	0	0	40	1,154,586
青森みちのく 久慈支店	20	0	0	0	0	0	20	1,076,063
北日本銀行 矢巾支店	20	0	0	0	0	0	20	971,024
秋田銀行 盛岡支店	0	0	0	0	0	0	0	759,827
商工中金 盛岡支店	0	0	0	0	0	0	0	896,983

## ■ C グループ

金融機関名	① 小規模事業者 に対する保証	② 短期継続保証	③ 別保証 協調支援型特 別保証	④ 協調支援によ る保証	⑤ 協調支援によ る保証	⑥ 経営者保証を 付さない保証	⑦ ポイント 利用企業者数	ポイント 合計	債務残高
宮古信金 山田支店	220	50	500	0	0	0	770	770	614,645
北日本銀行 巣子支店	120	0	300	150	100	50	720	720	480,775
一関信金 平泉支店	120	0	200	150	0	50	520	520	643,679
水沢信金 胆沢支店	140	0	100	0	0	50	290	290	500,061
青森みちのく 盛岡中央支店	20	0	100	50	50	50	270	270	595,433
水沢信金 羽田支店	120	0	0	100	0	50	270	270	474,693
気仙沼信金 高田支店	100	0	0	50	50	50	250	250	312,286
盛岡信金 久慈支店	40	0	100	50	0	50	240	240	388,679
盛岡信金 九戸支店	60	0	100	50	0	0	210	210	388,416
水沢信金 東支店	60	0	100	50	0	0	210	210	522,434
盛岡信金 高松支店	160	0	0	0	0	50	210	210	302,668
七十七銀行 北上支店	0	0	0	100	50	50	200	200	349,142
東北銀行 種市支店	60	0	0	50	0	50	160	160	477,975
盛岡信金 矢巾支店	100	0	0	0	0	50	150	150	382,452
気仙沼信金 大船渡支店	40	0	0	50	50	0	140	140	357,782
盛岡信金 葛巻支店	80	0	0	0	0	50	130	130	174,475
北上信金 西和賀支店	80	0	0	0	0	50	130	130	631,790
宮古信金 大渡支店	60	0	0	50	0	0	110	110	528,680
盛岡信金 厨川支店	60	0	0	0	0	50	110	110	564,578
北上信金 北上駅前支店	60	50	0	0	0	0	110	110	320,344
盛岡信金 仙北町支店	100	0	0	0	0	0	100	100	452,280
花巻信金 宮守支店	100	0	0	0	0	0	100	100	254,013
花巻信金 大迫支店	40	0	0	0	0	50	90	90	304,619
大船渡市農 大船渡支店	20	0	0	0	0	50	70	70	242,958
花巻信金 東和支店	60	0	0	0	0	0	60	60	430,275
みずほ銀行 盛岡支店	0	0	0	0	0	50	50	50	337,500

金融機関名	① 小規模事業者 に対する保証	② 短期継続保証	③ 別保証 協調支援型特 別保証	④ 協調支援によ る保証	⑤ 協調支援によ る保証	⑥ 経営者保証を 付さない保証	⑦ ポイント 利用企業者数	ポイント 合計	債務残高
東北銀行 浅岸支店	0	0	0	0	0	50	50	50	528,467
北日本銀行 金ヶ崎支店	0	0	0	0	0	50	50	50	623,642
盛岡信金 松園支店	0	0	0	0	0	50	50	50	225,970
水沢信金 金ヶ崎支店	0	0	0	0	0	50	50	50	404,226
水沢信金 あねたい支店	0	0	0	0	0	50	50	50	134,467
岩手医師信 本店	0	0	0	0	0	50	50	50	55,968
信用農協 本所	0	0	0	0	0	50	50	50	38,269
新岩手農協 八幡平支所	0	0	0	0	0	50	50	50	1,731
花巻農協 本店	0	0	0	0	0	50	50	50	228,310
花巻農協 矢沢支店	0	0	0	0	0	50	50	50	2,455
花巻農協 笹間支店	0	0	0	0	0	50	50	50	5,834
花巻農協 北上支店	0	0	0	0	0	50	50	50	88,267
花巻農協 みなみ支店	0	0	0	0	0	50	50	50	28,110
花巻農協 和賀町支店	0	0	0	0	0	50	50	50	7,693
花巻農協 江釣子支店	0	0	0	0	0	50	50	50	12,773
岩手ふる農 水沢	0	0	0	0	0	50	50	50	2,553
大船渡市農 高田支店	0	0	0	0	0	50	50	50	13,712
盛岡信金 遠野支店	40	0	0	0	0	0	40	40	366,650
青森みちのく 二戸支店	20	0	0	0	0	0	20	20	76,200
盛岡信金 一戸支店	20	0	0	0	0	0	20	20	392,252
花巻信金 二枚橋支店	20	0	0	0	0	0	20	20	572,371
青森みちのく 軽米支店	0	0	0	0	0	0	0	0	118,349
ウリ信組 北東北盛岡支店	0	0	0	0	0	0	0	0	62,067
花巻農協 湯本支店	0	0	0	0	0	0	0	0	4,679
大船渡市農 猪川支店	0	0	0	0	0	0	0	0	280,711



## 創業者セミナーを開催しました！

令和7年10月15日（水）、県内における創業機運の醸成を目的に、創業5年以内の事業者及び創業予定者を対象とした「創業者セミナー」を開催しました。

今年度は、タイトルを「ピンチをチャンスに変えたがんづきの話」と題し、OfficeSUGOROKU 合同会社の渡辺和義氏を講師にお招きし、ご講演いただきました。

渡辺氏自身も創業者であり、経営コンサルタントとして企業に対する指導や自治体等の創業塾の講師を務める傍ら、自らレンタル菓子工房、食料品製造を営んでおり「経営者としての視点を持つコンサルタント」としてご活躍されています。

創業後にコロナ禍の影響でレンタル菓子工房の利用者が激減し、経営が傾きかけた際に、「利用者が来なければ、自分たちで作れば良い」という逆転の発想で生まれたのが、今回のタイトルにもある「ニュータイプがんづき」。コロナ禍でレンタル利用の売上が激減する中、自社商品の開発によって事業を飛躍させた実話をもとに、創業後に直面した高い壁を乗り越える為のマインドセット等について講演をいただきました。

当日は会場に16名の方にご参加いただき、講演会終了後には交流会で創業前の不安や創業後の実体験談、悩み等も渡辺氏、参加者の皆さんで共有していただきました。

保証協会職員も交流会に参加し、当協会の支援メニューや事例等もご説明させていただき、参加者の皆さんと交流をさせていただきました。

当協会では、今後も引き続き県内開業率の向上や事業成長に向けた創業支援の取組みを積極的に行って参りたいと思いますので、取り上げてほしいテーマなどございましたら、保証協会経営支援課までご連絡ください（Tel：019-654-1506）。  
（経営支援課）



## 「令和7年度中小企業事業継続支援情報交換会」を開催しました

10月2日(木)に久慈市情報交流センター YOMUNOSU にて、令和7年度中小企業事業継続支援情報交換会(以下、情報交換会)を開催いたしました。この情報交換会は「いわて中小企業事業継続支援センター会議設置要綱」に基づき、当協会二戸支所の主催、久慈商工会議所様の共催で令和4年度から開催し、今回で4回目となります。

情報交換会には、久慈市や近隣の洋野町、野田村、普代村の金融機関や商工団体にご参加いただき、地域中小企業の現状や課題などの情報交換を行っております。オブザーバーとして、例年ご参加いただいている久慈市企業立地課様のほか、岩手県事業承継・引継ぎ支援センター様、久慈税務署様にもご参加いただき、岩手県事業承継・引継ぎ支援センター様には支援内容の紹介について、久慈税務署様にはキャッシュレス納付について、それぞれ情報提供をいただきました。

各金融機関や商工団体からは、「値上げ交渉の仕方がわからない事業者が多い」「創業者に対しては融資より創業後のフォローのほうが大事だ」など、現在の経営環境の厳しさを表すようなご意見が多数ありました。今後も、各金融機関、各商工団体と連携し、地域中小企業者への支援を深化して参ります。

(二戸支所)



## 「期中管理・求償権回収業務勉強会」を開催しました

令和7年10月6日(月)、当協会職員及び保証協会債権回収(株)社員を対象とした「期中管理・求償権回収業務勉強会」を開催しました。

この勉強会は、法的知識の向上を目的として顧問弁護士である高橋法律事務所から高橋耕弁護士、望月敦允弁護士、天間正継弁護士を講師にお招きし、定期的に開催しているものです。今回の勉強会では、「財産開示手続について」、「相続について」、「他協会等の参考裁判例について」などをテーマに解説をいただき、理解を深めました。

(管理再生課)



## 令和7年度 第二四半期の業務概況データ

当協会ホームページから閲覧できます。

## ホームページ掲載場所

[HOME](#) > [岩手県信用保証協会](#) > [統計情報](#) > [保証概況令和7年〇月末](#)

当協会ホームページの QR コード➡  
(スマートフォンからも閲覧可能です)

[illegible]



金融機関

インタビュー

### File: 03

## 北日本銀行 宮古支店

〒027-0075

宮古市和見町 8-36

TEL 0193-62-2211

<https://www.kitagin.co.jp/>



地域とともに歩み、未来を創造する  
唯一無二の地域金融機関を目指し、  
「さあ、ユニークバンクへ。」

単なる金融サービスの提供にとどまらず、地域の未来を共に築く姿勢を大切にしています。  
“ユニークバンク”構想を推進し、唯一無二の存在として、地域社会の一員として課題解決に積極的に関わってまいります。

### 営業エリアの特色や地域との関わりについて教えてください

当支店の営業エリアは、平成4年2月から宮古と山田の2地域を対象としています。私自身も一時期、山田支店の支店長を兼務しており、当時からこの2地域を一つの営業単位として捉え、活動してきました。

現在は、法人営業を宮古支店が担当し、山田支店は個人向けに特化したリテール業務を中心に展開し、営業活動はすべて店舗で行っております。市町村が異なることで、商工会などの地域団体との関係も複雑になります。そのため、山田にも支店長を置



●支店長  
藤原 健也さん

#### profile

平成 6年4月 入行  
平成 30年4月 南大通支店長就任  
令和 2年8月 二戸支店長就任  
令和 5年4月 宮古支店長兼  
山田支店長就任  
令和 7年4月 宮古支店長就任



唯一無二の“ユニークバンク”を目指して

き、地域との関係構築を図ってきました。地域に支店長がいることの意義は大きいと考えています。

宮古エリアの産業構造は、一次産業（水産・林業）が全国平均約3%に対し、約7%と高い比率を占めています。二次産業では、水産加工や金型関連の製造業、建設業がそれぞれ約11%ずつシェアを持っています。三次産業は約66%を占め、その中でも医療・福祉が約15.9%、卸・小売業が約14%です。当支店が

医療関連に対して行っている融資は全体の約5割を占めており、沿岸地域の中でも医療機関の多さが際立っています。

地域との関係構築においては、定期的な訪問を通じてお客様のニーズを把握し、丁寧なコミュニケーションを重視しています。商工会や自治体との連携を保ちつつ、地域に根ざした営業活動を続けています。

### 信用保証協会との連携で 特に印象に残っている支援の実例

信用保証協会との連携では、若手職員を対象とし



宮古支店のスタッフ

た勉強会を開催し、保証制度の理解促進や女性職員の活躍支援にも力を入れています。信用保証協会の制度は、コロナ禍などの厳しい状況下でも重要な役割を果たしました。民間だけでは対応できない部分を補う存在として、今後も連携を強化していきたいと考えています。

近年で印象に残っている支援事例としては、保証協会と銀行がタイアップし、プロパー資金と制度資金を組み合わせる企業支援を行ったケースがあります。従来にはなかった制度を活用し、企業とともに課題解決に取り組む姿勢が定着してきています。

### 支店としての今後の展望を お聞かせください

人口減少に伴い、銀行業務の在り方も変化しています。かつては「預金・融資・為替」が中心でしたが、現在は、投資信託や保険、法人向けソリューションなど、非金融分野への対応が求められています。今後は、スタートアップ支援や事業承継、M&Aなどにも積極的に関わっていく予定です。

地元に残る若者を増やし、町の縮小を防ぐためにも、銀行としての役割を果たしながら、これからも地域の発展に力を尽くしてまいります。





金融機関

インタビュー

## File: 04

### 岩手銀行 大船渡支店

〒022-0002

大船渡市大船渡町字茶屋前164-8

TEL 0192-26-2181

<https://www.iwatebank.co.jp/>



### お客様の課題解決と 地域社会の持続的成長を牽引する 価値共創カンパニー

当地区では震災や林野火災からの復興支援と企業の持続的な維持・成長支援をしていくこと、地域の経営資源・観光資源である自然環境を守り活かしていくことを今年度の方針としています。

### 営業エリアの特色や地域との関わり について教えてください

当支店は、大船渡市・陸前高田市・住田町の2市1町を営業エリアとしています。この地域には、太平洋セメント大船渡工場や本州随一のサンマ水揚げ量を誇る大船渡魚市場、水産・木材関連企業など、海山の恵みを生業とする多様な産業が根付いており、県内外において、知名度の高い企業が多く存在していることもこの地域の特色です。

広域をカバーするため、当支店では大船渡支店を統括店とし、全4カ所で営業しています。統括型店舗運営体制への移行により、営業スタッフが大船渡



●支店長  
高橋 英貴さん

#### profile

平成 2年4月 入行  
平成 25年4月 大崎支店長就任  
平成 28年4月 金ヶ崎支店長就任  
令和 2年4月 雫石支店長就任  
令和 5年6月 大船渡支店長就任  
(現在盛支店長、世田米支店長、高田支店長兼任)







支店に集約され、お客様の課題に対して全員で分析・検討・解決に取り組みやすくなりました。職員間の連携も強まり、一体感が生まれたことも良い効果です。

この地域は、東日本大震災では県内で最も大きな被害を受けた場所でもあり、今なお影響が深く残っています。また、今年2月には大船渡市で大規模な林野火災が発生しており、復興支援のため、行政や団体・企業と連携しながら地域に寄り添った活動を続けています。

### 信用保証協会との連携で 特に印象に残っている支援の実例

東日本大震災以降、信用保証協会様と連携し、震災関連保証を中心に復興へ取り組んできました。その後も、復興工事需要の終息や長期間にわたる主要魚種の不漁、新型コロナの影響、物価高騰、さらに

は大規模な林野火災など次々と困難に直面しましたが、そのたびに信用保証協会様と力を合わせて乗り越えてきました。最も身近で強力なパートナーであり大切な戦友だと思っています。協会のキャンペーンは、多くの若手職員の成長の場でもあるため、積極的に取り組んでいます。

印象に残っている信用保証協会様とのエピソードとしては、震災当日の夕方、大船渡支所のK支所長・K副支所長と高台で再会し、お互いの無事を喜び合った瞬間があります。津波から逃れ、生き延びたことを確認し合ったあの時の安堵と感動は、今でも忘れられません。

### 支店としての今後の展望を お聞かせください

私自身、ここ大船渡で東日本大震災を経験しました。だからこそ、この地域には震災前の賑わいと活気をもう一度取り戻してほしいと強く願っています。

一方、地域では今後10年間で約17%の人口減少が予測されており、厳しい現実と直面しています。

私たちは、人口減少のスピードが少しでも緩やかになるようお願いしつつ、持続可能を支える取り組みをお客様とともに進め、地域の未来のために少しでも力になれるよう、これからも誠心誠意努めてまいります。



大船渡支店のスタッフ



渚亭 たろう庵 (株式会社たろう観光ホテル)  
代表取締役 松本 勇毅さん

お客様の笑顔のために  
美しい景観とともに  
真心こめたおもてなし

## 企業 DATA

渚亭 たろう庵  
(株式会社たろう観光  
ホテル)



- 所在地 / 宮古市田老青砂里 164-1
- 連絡先 / TEL 0193-87-2002
- 設 立 / 1985 年 9 月
- 事業内容 / 宿泊業
- <https://www.tarou-an.jp/>

## 個人旅行時代に応える宿へ 陸中海岸を望む高台で再出発

かつての「たろう観光ホテル」は、主に団体ツアーのお客様にご利用いただいていた。しかし時代の変化で、次第に団体より個人の旅行が主流となり、私たちは個人を意識した改修やプロモーションに取り組んでいました。

そんな矢先、東日本大震災による津波が襲来し、元の世界での営業は安全面から断念せざるを得ませんでした。苦渋の決断ではありましたが、幸いにも景観の良い旧国民宿舎跡地を見つけることができ、再建を決定。良い設計士や建設会社に出会うことができ、2015年6月、「渚亭 たろう庵」として新たなスタートを切ることができました。



## 厳しい時期を乗り越え、 一歩先の接客を目指して

2016年8月、再建から間もない頃に台風10号が襲来し、豪雨により地域は甚大な被害を受けました。道路は寸断され、観光客の姿は途絶えてしまいました。復旧には約2年

を要し、ようやく2019年頃から回復の兆しが見え始めた矢先、今度はコロナ禍が到来。厳しい状況が続きましたが、それでもなんとか踏ん張ってきました。2020年頃



からは信用保証協会の支援を受け、接客・経営面で専門家からアドバイスをいただくようになり、従業員には「お客様の笑顔を第一に」という姿勢が根づいています。こうした積み重ねを活かし、今後は料金変動制の導入も視野に入れ、集客力の向上を目指します。震災教訓の継承にも取り組みながら、地域の魅力を発信し、自然・食・体験を通じた癒しと発見を提供する旅館づくりに取り組んでまいります。

## 担当者から ひとこと

北日本銀行 宮古支店  
小野寺 崇さん



震災後に再建を果たし、台風被害、コロナ禍と困難が続く中、保証協会様の金融・経営両面の一体型支援を頂き、魅力あるお宿づくりに励んでいらっしゃいます。



## 三陸の復興と 地域の活性化を目指し 地元に憩いの場を創設



### 企業 DATA

大船渡温泉  
(株式会社海楽荘)

- 所在地 / 大船渡市大船渡町丸森 29-1
- 連絡先 / TEL 0192-26-1717
- 設立 / 2012 年 5 月
- 事業内容 / 宿泊業 (温泉旅館、日帰り温泉)
- <https://oofunato-onsen.com/>



大船渡温泉 (株式会社海楽荘)  
代表取締役 志田 豊繁さん

### 地元に温泉宿泊施設を すべては銭湯が出发点

以前は地元の方々に親しまれていた民宿海楽荘を営んでいましたが、もともと所有していたこの土地に温泉を掘り、健康ランドのような施設をと考えていた矢先、3.11 の津波で被災しました。民宿海楽荘はかろうじて残りましたが、電気も水道も止まりました。ワカメ養殖用の機材が残っていたため、それを使って水を運び、風呂を沸かし、バスで避難所を回り送迎しながら風呂を提供しました。地元の方々の喜ぶ姿に、気軽に利用できる銭湯をやろうと決め、2014 年に日帰り入浴可能な温泉施設として「大船渡温泉」を開業しました。今年 2 月の山林火災の際にも震災時の経験を活かし、炊き出しや風呂の提供を行いました。社員やスタッフにとっても、この場所で働くことが誇りにつながっていると感じています。



### 日本一の絶景とともに SDGs にも真摯に取り組む

大船渡温泉では、薪ボイラーや生ごみの肥料化など、

以前から SDGs に取り組んできました。こうした活動が評価され、岩手銀行さんからは「SDGs 評価・宣言サポートサービス」においてもご支援をいただいております。

また、「温泉宿・ホテル総選挙」の絶景部門では 5 年連続で全国 1 位を受賞し、インバウンド需要も追い風となって売上も好調に推移しています。さらには、調理スタッフの発案で、獲れたてワカメを使った新商品も開発いたしました。地域の魅力を活かした新たな展開を模索しながら、これからも挑戦を続けてまいりたいと思います。



### 担当者から ひとこと



岩手銀行 大船渡支店  
高橋 郁人さん

旅館ホテル総選挙の絶景部門第 1 位を 5 年連続で獲得していらっしゃる大船渡温泉さん。すべての面において全身全霊で支援させていただきたいと思っています。



Welcome to our team

## ようこそ\*\* わが部署へ

毎号、保証担当の各部署を紹介するコーナー。

今回は、宮古支所、そして大船渡支所のメンバーを紹介します。

### 宮古支所

「何かできることはないか」を  
皆さまと一緒に考える支所

#### ◀ 宮古支所のメンバー

金融機関、関係機関の皆さまには、日頃より当協会の業務運営にご理解・ご協力を賜り心より御礼申し上げます。

宮古支所は、宮古市、山田町、岩泉町、田野畑村の地区を、岩泉支所長、鎌田副支所長、一條書記、中里囑託の4

名で、保証審査・相談、保証申込受付、保証書発行、期中管理、経営支援、求償権等の督促及び回収業務を担当させていただいております。

私共は中小企業に係る業務に特化した機関として、これまで数多くの案件に携わり、経験とノウハウを蓄積してきました。

これらを生かし、昨今の目まぐるしい環境の変化に対しても、常に自分事として『何かできることはないか』と、企業、金融機関、関係機関の皆さまと一緒に考え、少しでも資金面、経営面のお手伝いができればと支所一同日々活動しています。



### 大船渡支所

信用保証と経営支援で  
地域を元気に！

#### ▶ 大船渡支所のメンバー

関係機関の皆さまには日頃より当支所の業務運営に対し、多大なるご理解とご協力を賜り厚くお礼申し上げます。

大船渡支所は、大船渡市、陸前高田市及び住田町を管轄し、約 690 企業のお客さまにご利用いただいております。

当支所スタッフは、野球大好き大川原支所長、スニーカー大好き金副支所長、自動車大好き中野主査、ガーデニング大好き大和田囑託の4名で業務にあたっています。

人口減少や物価高騰など地域の事業者を取り巻く環境は依然厳しい状況が続いておりますが、積極的な信用保証ときめ細かい経営支援で気仙地域にひとつでも多くの元気が生まれるよう関係機関の皆さまと連携し、事業者支援に取り組んで参りますので、引き続きご協力を賜りますようお願いいたします！



## お知らせ



テレビCM放映中！

## 保証協会の経営支援メニュー

### 専門家を派遣します！！

経営上の悩みの相談、課題の解決に、**専門家のアドバイスを聞いてみませんか。**

経営課題解決のため、専門的知識と経験を有する専門家を派遣します。



◆ 費用は当協会が負担します ◆

※一部自己負担が発生する場合がありますので、詳細はご相談ください。

さまざまなご相談に対応しています

- ★売上を伸ばしたい
- ★営業戦略についてアドバイスが欲しい
- …などなど

まずは  
ご相談を！

### 経営改善計画策定費用補助を活用しませんか？

国が認める専門家の支援を受けて経営改善計画書を策定した場合、国が費用の2/3（上限200万円）、**当協会が費用の1/3のうち80%（最大20万円）を補助します。**



例えば、計画策定費用が60万円の場合…

国の補助	当協会の補助	
40万円	+ 16万円	= 56万円
		の補助が受けられます。
<b>自己負担4万円で計画策定が可能！</b>		



# 岩手県信用保証協会

<https://www.cgc-iwate.jp>

## 本 所

〒020-0062 盛岡市長田町 6 番 2 号 (アバンサール・i)  
検 査 室 ☎ 019 (654) 1503 (直通) FAX (629) 2009  
総 務 部 ☎ 019 (654) 1500 (代表) FAX (654) 7121  
総務企画課 ☎ 019 (654) 9235 (直通) FAX (654) 7121  
企 業 支 援 部 ☎ 019 (654) 1506 (直通) FAX (654) 7110  
経 営 支 援 課 ☎ 019 (654) 1506 (直通) FAX (654) 7110  
経営相談専用ダイヤル ☎ 0120-972-150  
保 証 統 括 課 ☎ 019 (654) 1505 (直通) FAX (654) 9242  
管 理 再 生 課 ☎ 019 (654) 1504 (直通) FAX (629) 2009  
求償権ご相談専用ダイヤル ☎ 0120-180-254

## 二戸支所

〒028-6101 二戸市福岡字八幡下19番地2  
☎ 0195 (23) 4115 (代表) FAX (23) 4116

## 本所営業部

保 証 一 課 ☎ 019 (654) 1501 (直通) FAX (654) 7110  
保 証 二 課 ☎ 019 (654) 1502 (直通) FAX (654) 7120

## 宮古支所

〒027-0061 宮古市西町 2 丁目 2 番 3 号  
☎ 0193 (62) 2700 (代表) FAX (63) 3930

## 奥州支所

〒023-0828 奥州市水沢東大通り 1 丁目 2 番 3 号  
☎ 0197 (25) 3171 (代表) FAX (25) 3172

## 釜石支所

〒026-0041 釜石市上中島町 1 丁目 3 番11号  
☎ 0193 (27) 8361 (代表) FAX (23) 8331  
求償権ご相談専用ダイヤル ☎ 0800-800-1926

## 一関支所

〒021-0881 一関市大町 7 番14号  
☎ 0191 (23) 2533 (代表) FAX (23) 2530

## 大船渡支所

〒022-0002 大船渡市大船渡町字茶屋前59番地 6  
(ヤチビル 1 階)  
☎ 0192 (27) 1224 (代表) FAX (27) 1227

